



MONITOR DEL MERCADO ELÉCTRICO REGIONAL

15 al 21 de febrero 2015

INDICADORES ESTADÍSTICOS MERCADO ELÉCTRICO REGIONAL

INTERCAMBIOS NETOS DE ENERGÍA POR PAÍS

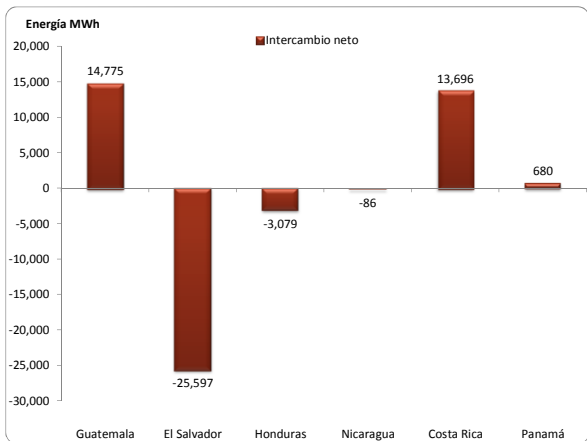

Fuente: Posdespachos Regionales, Base Datos EOR

PRECIOS NODALES PROMEDIO EXANTE Y EXPOST*

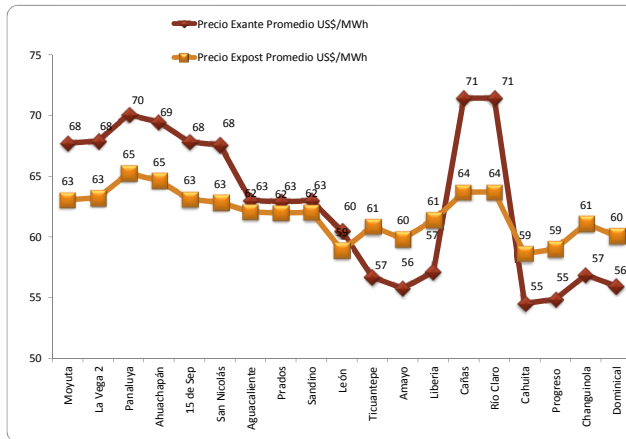

Fuente: Predespachos y posdespachos regionales, EOR

ENERGÍA POR NODO

País	Nodo	Σ Inyecciones MWh	Σ Retiros MWh
Guatemala	Moyuta	7,374	12
	La Vega 2	6,124	-
	Panaluja	1,426	137
El Salvador	Ahuachapán	12	13,435
	15 de Sep	10	12,184
Honduras	San Nicolás	133	1,444
	Aguacaliente	11,954	6,210
	Prados	-	7,512
Nicaragua	Sandino	6,248	-
	León	7,681	-
	Ticunantepe	-	11,021
	Amayo	932	3,926
Costa Rica	Liberia	3,951	925
	Cañas	11,319	-
	Río Claro	4,216	965
	Cahuíta	16	3,917
Panamá	Progreso	841	423
	Changuinola	3,934	15
	Dominical	127	3,784

Fuente: Posdespachos diarios, Base Datos EOR

COMPARATIVO ENERGÍA Y PRECIOS EN CADA NODO

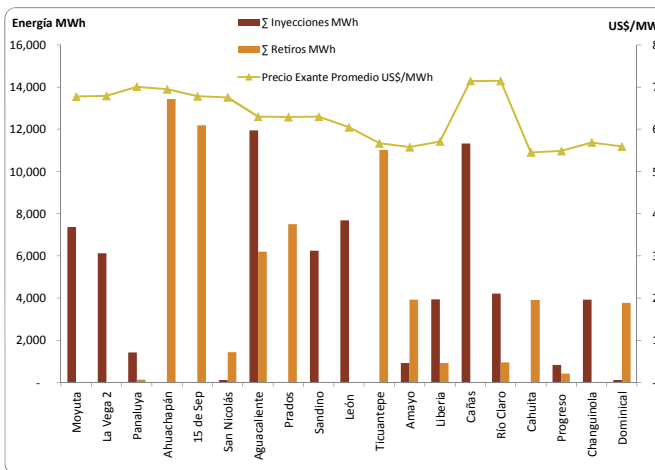

Fuente: Posdespachos diarios, Base Datos EOR

GUATEMALA: INTERCAMBIOS PROGRAMADOS CON EL MER Y POSDESPACHOS

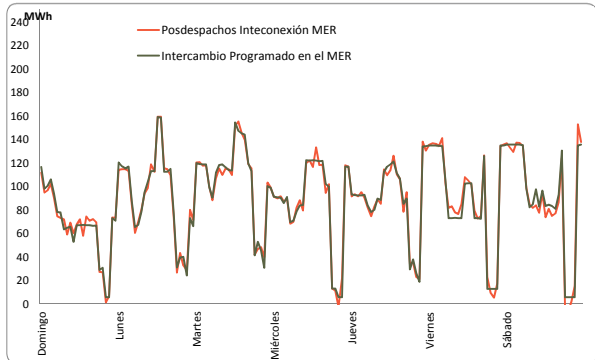

Fuente: Posdespachos diarios, AMM

Intercambio Programado Semana			
Neto MWh	14,809	Día	
Max (MW)	159	Lunes	0
Min (MW)	6	Domingo	0

Intercambio Posdespacho Semana			
Neto MWh	14,775	Día	Hora
Max (MW)	159	Lunes	0
Min (MW)	-7	Sábado	0

La diferencia entre el programa y el posdespacho fue de -0.23%

GUATEMALA: OFERTAS DE INYECCIÓN DE ENERGÍA PROGRAMADAS (MWh)

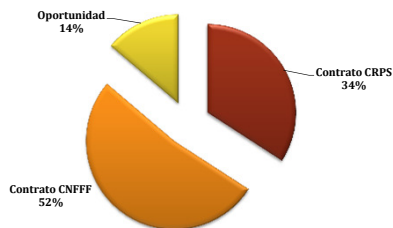

Contrato CRPS	Contrato CNFFF	Oportunidad	Total
MWh	MWh	MWh	MWh
5,053	7,712	2,044	14,809

Fuente: Programas diarios, AMM

CRPS = Contratos Regionales con Prioridad de Suministro
CNFF = Contrato No Firme Físico Flexible
Oportunidad = Ofertas de Oportunidad (Excedentes)

OFERTAS DE INYECCION DE ENERGIA DE GUATEMALA AL MER (MWh) POR AGENTE

#	Agente Exportador	Total Exportación Energía MWh	Participación
1	Poliwatt Limitada	4,359	29.4%
2	Biomass Energy, S.A.	2,901	19.6%
3	Comercializadora Eléctrica de Guatemala, S.A.	2,448	16.5%
4	Duke Energy Guatemala y Cia. S.C.A.	1,134	7.7%
5	Empresa de Generación de Energía Eléctrica del INDE	1,101	7.4%
6	Pantaleón, S.A.	871	5.9%
7	Compañía Agrícola Industrial Santa Ana, S. A.	726	4.9%
8	Comercia Internacional, S.A.	284	1.9%
9	Concepción, S.A.	245	1.7%
10	Central Agroindustrial Guatemalteca, S. A.	227	1.5%
11	Energías San Jose, S.A.	200	1.4%
12	Generadora del Este, S. A.	129	0.9%
13	Econoenergía, S. A.	74	0.5%
14	Central Comercializadora de Energía Eléctrica, S.A.	56	0.4%
15	Esi, S.A.	55	0.4%
Total		14,809	100%

Fuente: Programas diarios, AMM

CAPACIDADES MÁXIMAS DE TRANSFERENCIA ENTRE ÁREAS DE CONTROL DEL SER (MW)

Fecha de aplicación: **Viernes 20 de Febrero del 2015**

Máximas Capacidades de Transferencia Norte → Sur (MW)

Banda de demanda	Guatemala + El Salvador + Honduras	Honduras - Nicaragua	Nicaragua - Costa Rica	Costa Rica - Panamá
Mínima	300	230	210	0
Media	300	170	190	0
Máxima	300	170	190	0

Máximas Capacidades de Transferencia Sur → Norte (MW)

Banda de Demanda	Guatemala + El Salvador + Honduras	Honduras - Nicaragua	Nicaragua - Costa Rica	Costa Rica - Panamá
Mínima	300	80	100	220
Media	220	100	100	240
Máxima	200	180	70	240

Fuente: Máximas Capacidades de Transferencia publicadas por el EOR.

NOTICIAS

Costa Rica, 20 febrero 2015 - No se extenderá el plan piloto solar-

Llegó a su fin el plan piloto del Instituto Costarricense de Electricidad (ICE), el cual permitió la inyección de 10 megavatios (MW) de potencia solar al Sistema Eléctrico Nacional (SEN). El plan para medir el impacto de esta fuente de energía en la red arrancó en octubre del 2010 y concluyó el 6 de febrero, al agotarse el tiempo y la capacidad máxima. Desde ese día, el ICE impide la instalación de más paneles. Aunque se amplió en tiempo y potencia en el 2012, este plan no será extendido una vez más. El reglamento que permitirá la conexión a la red –solo para autoconsumo– lo publicaría hasta abril el Ministerio de Ambiente y Energía (Minae), y no sería una concesión compleja, sino un permiso expedito, dijo Ronny Rodríguez, del despacho de Energía de esa carter.

Fuente: http://www.nacion.com/nacional/servicios-publicos/Cese-ICE-alarma-sector-energetico_0_1470852928.html

México, 21 febrero 2015 - México y Guatemala acuerdan medidas para avanzar en proyecto de gasoducto

La subsecretaria mexicana de Hidrocarburos y el ministro de Energía y Minas de Guatemala, acordaron trabajar en la actualización de los instrumentos vigentes relacionados con la regulación, transporte y comercialización del gas natural. Destacaron la necesidad de concretar un acuerdo sobre yacimientos transfronterizos.

Ambos países buscarán esquemas de financiación que apoyen el desarrollo de interconexiones gasíferas, definirán una estrategia de colaboración en materia de regulación energética y prepararán una propuesta que lleve a la realización de un foro de inversionistas en Guatemala, en el primer semestre de 2015.

Fuente: <http://www.publineas.gt/nacionales/mexico-y-guatemala-acuerdan-medidas-para-avanzar-el-proyecto-de-gasoducto-en-la-region/Tetobu---MXGivWdctxKI/>

Panamá, 26 de febrero de 2015 - Construcción de planta solar

El estudio de impacto ambiental para la construcción de una planta de energía solar fotovoltaica de 5,5 MW en el distrito de Chiriquí, provincia de Barú fue presentado ante la Autoridad Nacional del Medio Ambiente (ANAM) por Solar Real Uno S.A. El documento del proyecto, denominado Generadora Solar Caldera en Progreso Distrito de Barú, fue presentado ante la ANAM el 12 de diciembre de 2014, e indica que el costo aproximado de todo el proyecto es de \$12 millones.

Fuente: [http://www.centralamericadata.com/es/article/main/Panam_Construccion_de_planta_solar_por_12_millones?u=6dacc2ef431049d65fbb0d1e2f1bbec7&s=n&e=2&mid=\[MESSAGEID\]](http://www.centralamericadata.com/es/article/main/Panam_Construccion_de_planta_solar_por_12_millones?u=6dacc2ef431049d65fbb0d1e2f1bbec7&s=n&e=2&mid=[MESSAGEID])

Honduras 27 febrero 2015 - Honduras y Guatemala firman unión aduanera

Honduras y Guatemala firmaron una unión aduanera para impulsar el comercio exterior de ambos países, en la cita celebrada en el puerto caribeño de Tela, convocada para impulsar la llamada Alianza para la Prosperidad, presentada por los tres mandatarios en julio del 2014, y en la que acordaron buscar soluciones a la crisis migratoria desatada por la llegada a Norteamérica de una oleada de más de 62 niños no acompañados por adultos, procedentes de los tres países. El presidente estadounidense Barack Obama solicitó al Congreso de su país US\$1 mil millones para apoyar esa iniciativa.

Fuente http://www.prensalibre.com/economia/centroamericaunionaduanerahondurasguatemala_0_1310869088.html